

2022年度(令和4年度)入学者用
横須賀市立常葉中学校

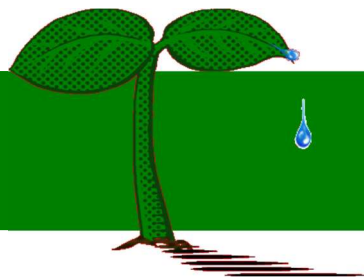

新入生保護者説明会

- 日時 2022年(令和4年)1月31日(月)
■ 開会 14:30
■ 会場 横須賀市立常葉中学校体育館
■ プログラム 司会(教頭)

- | | |
|------------|------------------|
| 1. 学校長挨拶 | 平井校長 |
| 2. 教育課程全般 | 若林(教務主任) |
| 3. 学習 | 工藤(学習グループリーダー) |
| 4. 学校生活 | 林(生活グループリーダー) |
| 5. 部活動 | 篠塚(部活動顧問長) |
| 6. 支援教育 | 山森(支援教育グループリーダー) |
| 7. 入学式 | |
| ・入学式までの諸準備 | 松岡(管理グループリーダー) |
| ・就学支援制度 | |
| 8. 学校納入金 | 会計(萩原) |
| 9. PTA | 三堀 PTA 会長 |

学校教育目標

「共に学び、共に喜び、共に誇れる常葉中学校を築く」
地域との共存共栄を根底に据えて

重点目標

教育活動全体を通して自己有用感・自己肯定感を育む

常葉中学校連絡先

TEL 046(825)7410

FAX 046(821)4505

令和3年度 常葉中学校 グランドデザイン

★県の教育目標

思いやる力・たくましく生きる力
社会とかかわる力

★横須賀の子ども像

人間性豊かな子ども

★本校の教育目標

共に学び、共に喜び、共に誇れる 常葉中学校を築く
～地域との共存共栄を根底に据えて～

重点目標

教育活動全体を通して自己有用感・自己肯定感を育む

目指す生徒像

Plan

目指す学校像

自立した生徒

1. 自ら進んで学び、自ら考える生徒
2. 自分や他者、自然を大切にする生徒
3. 心身ともに健康で、粘り強い生徒

自ら誇れる学校

1. 生徒が主体となって活躍できる学校
2. 家庭と地域とともに育てる学校
3. 規律ある落ち着いた学校
4. 国際教育の充実した学校

目指す教師像

プロ意識のある教師集団

1. 愛情と情熱を持ち、粘り強く生徒に寄り添える教師
2. 協働し、組織の一員として学校運営に携われる教師
3. 自分の健康管理に努め、マネジメント力のある教師

学力の向上

Do

- ☆授業研究の工夫と改善(研修会の計画的実施)
- ☆教育のユニバーサル化
- ☆個に応じた学習の充実(TT・個別授業の充実)

自己有用感・自己肯定感(豊かな心)の育成

- ☆生徒が主役となる教育活動(役割と貢献)
- ☆生徒の活躍に対する適切な評価と励まし
- ☆体験活動の充実(人や自然との関わり)
- ☆健康・体力・食事に関心を持つ場の設定

Check

地域を担い社会を創る生徒の育成

- ☆地域に貢献する取り組み
- ☆地域・家庭・小学校へのごまめな情報発信
- ☆関係機関との連携

Action

Check

学校評価、学校評議員、市教委の指導・助言、職員会議による検証と展望



常葉中学校概要

創立 昭和35年4月1日(常葉台中学校)
昭和51年4月1日(移転、常葉中学校に改名)

生徒数(令和4年1月31日現在)

※【 】:支援学級の内数

	第1学年	第2学年	第3学年	全校
学級数	4	4	4	15【3】
生徒数計	142【6】	138【6】	144【4】	424【16】

■ 開かれた学校(地域との共存共栄)

開かれた学校づくりの一環として、学区内の小学校・幼稚園との交流授業や、懇談会、行事での交流など実践を重ねてきています。昭和62年には、PTA活動に加えて「おやじの会」が発足し、平成29年度に30周年を迎えました。現在も常葉中学校の教育を支える力となっています。

■ 体験学習の重視

平成元年に武山に学校農園を開園、現在は大豆と大根の栽培を題材とした「農園体験学習」を行っています。1年生では学校農園活動、2年生では職場体験、3年生ではふれあい体験旅行における民家へのホームステイなど自然や文化・人とのふれあい体験を重視しています。

【5校時日課】(50分)

生徒登校	8:10	~	8:30
朝のSHR	8:30	~	8:40
1校時	8:50	~	9:40
2校時	9:50	~	10:40
3校時	10:50	~	11:40
4校時	11:50	~	12:40
給食		~	13:15
昼休み	13:15	~	13:30
5校時	13:35	~	14:25
掃除	14:25	~	14:40
帰りのSHR	14:40	~	14:50

【6校時日課】(50分)

生徒登校	8:10	~	8:30
朝のSHR	8:30	~	8:40
1校時	8:50	~	9:40
2校時	9:50	~	10:40
3校時	10:50	~	11:40
4校時	11:50	~	12:40
給食		~	13:15
昼休み	13:15	~	13:30
5校時	13:35	~	14:25
6校時	14:35	~	15:25
掃除	15:25	~	15:40
帰りのSHR	15:40	~	15:50

【部活動終了時刻(完全下校時刻)】

- | | | | | |
|-------------|---|-------|---|--------------|
| ① 3月 | ~ | 9月 | → | 17:40(18:00) |
| ② 10月・冬休み明け | ~ | 2月 | → | 17:10(17:30) |
| ③ 11月 | ~ | 冬休み明け | → | 16:40(17:00) |



年間行事

	1年生	2年生	3年生
4月	入学式	始業式	
5月	農園活動	職場体験	ふれあい体験旅行 (2泊3日)
6月	第1回定期テスト		
7月	三者面談	三者面談	三者面談
8月	夏季休業		
9月	第2回定期テスト		
10月	前期終業式・後期始業式		
	体育祭		
11月	農園収穫祭		第3回定期テスト
	生徒会役員選挙		
12月	もちつき大会		
	第3回定期テスト		
	三者面談	三者面談	三者面談
1月			
2月	第4回定期テスト		私立高校入学者選抜 公立高校入学者選抜
3月	修了式 離任式		卒業証書授与式

※現段階での予定で、確定しているものではありません。確定したものは、4月の全校保護者集会にてお知らせいたします。

学習

中学校は、小学校の学習の基礎の上に、さらにそれらを深め広げる学習をします。特に小学校と違う点は、義務教育最終の3年間です。将来の生き方・進路を切りひらく基本的な力をつけることが学びの中心になります。そのためには、自分から学ぼうとする姿勢を身につけることが大切です。また、教科の学習だけでなく、幅広い活動を通してその力を養っていきます。



◇教科学習

- 各教科はそれぞれ専門化します。学級担任とは別に、教科ごとに授業の担当が変わります。授業時間は全て50分です。

小学校	国語	社会	算数	理科	音楽	図画 工作	体育	家庭	外国語 活動・ 外国語
	↓	↓	↓	↓	↓	↓	↓	↓	↓
中学校	国語	社会	数学	理科	音楽	美術	保健 体育	技術・ 家庭	外国語

この他に、特別の教科 道徳、総合的な学習の時間があります。

◇評価評定

- 定期テストや小テスト、提出課題、実技テスト、授業中の学習の様子等を総合して、評価します。詳細は4月の全校保護者集会でお知らせします。

◇授業で必要な持ち物

教科書	4月に配付します。
筆記用具	鉛筆、シャープペンシル、消しゴム、定規、のり
ノート	授業内で教科担当より指示があります。指示を受けてから購入してください。
その他	ファイルやその他の教材教具を使用する教科もあります。授業内で教科担当より指示があります。指示を受けてから購入してください。



学校生活

中学校生活はわずか3年間ですが、この短期間に心も体もめざましい成長を遂げます。中学校は様々な活動を通して生徒一人一人が持っている可能性を引き出す場所です。そのために基本となる心構えを自覚し、有意義な日々を過ごせるように指導しています。

中学生としての心構え

1. 時間を大切にする

学校生活を秩序あるものとするために、時間を意識し、時間を守ることができるように心がけます。時間に余裕をもった行動をするため、「5分前行動」を励行しています。

2. 挨拶は自分からする

挨拶は、お互いに相手を認め合い、心を通わせる第一歩です。生徒同士、先生、来校者に対しても、気持ちの良い挨拶をするように心がけます。「挨拶力」を身に付けることを目標に、日常的な挨拶運動に取り組んでいます。

3. 環境整備・美化を心がける

人の心は環境によって大きな影響を受けます。学校の施設や設備などを大切に使用し、整備された学習環境の中で快適な生活を送ることができるように心がけます。

4. 学習活動に積極的に参加する

学習活動（授業・行事・生徒会・部活動）のあらゆる活動に積極的に参加し、将来の自分の芽が育つように努力します。

5. 仲間を大切にする

学校では色々な仲間と共に生活をします。考え方、見た目、これまでの生活等、自分とは異なる仲間がたくさんいます。このような違い（多様性）を認め合い、お互いを尊重し合うようにします。多様性を認め合うことは、自分自身を認めることです。相手を否定したり、誹謗中傷したりすることは、いじめに繋がることであり、絶対に許されません。

6. 秩序ある生活の仕方を身に付ける

中学校は、個性を伸ばすと同時に、社会集団への適応力を身に付けていく場でもあります。お互いが楽しく、秩序ある学校生活を過ごせるようにしましょう。そのために、自立（自律）した人に成長できるよう、心がけます。

7. 責任ある行動をとる

物事の善悪を判断し、責任を持った行動ができるように心がけます。



生活のきまり

◆標準学生服

*男女の別なく A タイプ、B タイプを選択できます。

	Aタイプ (ブレザー型)	Bタイプ (学ラン型)
冬服	【標準学生服】 ブレザー・ベスト・白の丸襟シャツ(角襟、開襟シャツ可) ・リボン・スカートまたはスラックス	【標準学生服】 上着(詰め襟)・白のYシャツ・ズボン
	【防寒着】 ・セーター・ベスト・カーディガン(黒・紺・グレー、無地またはワンポイント) ・上着(Pコート・ダッフルコート・部活動で使用しているもの・ベンチコート・ダウンジャケット) ※色の指定はなく、これらで華美ではないもの。 ※コート類、手袋、マフラー等のマナーとして校内での着用は認められません。 ・タイツ ※スカートやスラックスの下の防寒のために着用する、タイツ・ロングスパッツ等は華美でない色で無地のものにしましょう。 ・トレーナー ※無地もしくはワンポイントで華美ではないものであればジャージ着用時、ジャージの下に着用することができます。	
夏服	【標準服】 ベスト・白のYシャツ(開襟シャツ可)または 白の丸襟シャツ(リボン)・スカートまたはスラックス	【標準服】 白のYシャツ(開襟シャツ可)・ズボン

冬服

校章

Aはブレザー(夏服はベスト)の左胸に、Bは上着の左襟につけます。(入学後学校で配付)

リボン

シャツが丸襟の場合はリボンを着用します。角襟、開襟シャツの場合は着用しません。

スカート

ひざが隠れる長さとしします。※膝が見えてきたら裾を調整して着用します。

くつ下

白で、無地またはワンポイントのものとしします。くるぶしが完全に隠れないものや、ルーズソックスは認めていません。

学ランの校章

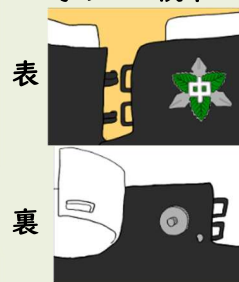

スラックス(ブレザー用)・ズボン体に合った大きさのものを着用します。
※短すぎたり裾を踏んでしまう長さになるようなら裾を調整して着用します。



夏服



布章
 シャツの左胸につけます。(Aはベストを着用しない場合のみ)
 ※必要に応じて各自購入します。

ベルト
 黒または茶系統の単色の平らなベルトをつけます。

*気候に合わせて、夏服・冬服の着用を選ぶことができます(衣替えはありません)。
 *6月から10月中旬までの期間はジャージ登校を可とします(熱中症対策です)。

◆通学用の靴・上履き

体育の授業で使用できる運動靴(ランニングシューズ)とします。
 色の指定はありませんが、機能面を重視しますので、注意をよく読んでください。

靴底が丸く、曲がりやすいので走りやすい。

○



靴底が平らで、曲がりにくいので走りにくい。

×

○ 上履き・体育館履き…学年別に色別されたものを使用します

○ ※新1年生は**黄色**です。

上履きの記名
 図のように、上面とかかとの2カ所(□の場所)に名字を記名してください。



◆髪型

- 清潔で、中学生としての品位を保つものにしてください。パーマ・脱色・着色等の加工や、ワックス・ムース等、整髪料の使用は一切認めていません。
- 衛生面や危険防止のため、前髪は目にかからない長さにしてください。
- 肩にふれる長さの場合は、ゴム(黒・紺・茶)で結んでください。危険防止のため、バレッタ・カチューシャなどの髪留めは認めていません。

◆通学用かばん・持ち物

- 通学かばん … すべての荷物が入るような大きめのかばん(学生かばん・デイバッグ・スポーツバッグ等)を準備してください。※ 通学かばんの色・柄の指定なし。
- 持ち物 … 持ち物には必ず記名してください。また、学校生活に必要な物(ゲーム類・マンガ・雑誌等)、はさみ・カッターなどの刃物類、また必要以上の現金・貴重品は持ってこないようにします。携帯電話については、学校生活に必要なものとして、持ち込み禁止です。事情のある場合はご相談ください。
- 水筒は年間を通して持参することができます。中身は、水・お茶・スポーツドリンクです。

◆必要物品の購入先

品目		価格※1	常葉中学校 Tel825-7410	シーガルスクールTel 821-2121	柳屋 Tel825-8888
ボタン	学ラン用(大)	63円	○	○	
	学ラン用(そで)	52円	○	○	
	ブレザー用(大)	63円	○	○	
	学ラン裏ボタン	22円	○	○	
制服小物	詰め襟用カラー	216円	○	○	
	リボン	216円	○	○	
	校章※2	380円	○	○	
	布章※3	43円	○	○	
体操服	ジャージ(上)	4,411円			○
	ジャージ(下)	3,828円			○
	半袖Tシャツ	2,046円			○
	ハーフパンツ	2,376円			○
履物	上履き※4	1,463円			○
	体育館履き	3,091円			○

※1 … ボタン・制服小物の価格は令和3年度のものです。

※2 … 校章は入学時に生徒会で用意いたしますので、あらかじめ購入いただく必要はありません。

※3 … 必要に応じて職員室で各自購入します。

※4 … 上履きは、柳屋さんでの価格です。他の販売店のものでも構いません。

体操服・ジャージの購入申し込み、引渡しについては別紙プリント(常葉中学校体育用品販売のお知らせ)をご覧ください。 ※詳細は入学してからお伝えいたします。



昼食（給食）

2021年度9月下旬より、完全給食となりました。平作にある給食センターで調理されたものが配送されます。

	小学校	中学校	備考
調理	各校で調理する 「自校方式」	給食センターで調理されたものが配送される 「センター方式」	
配膳	給食当番制	給食当番制	給食当番セット（3点セット） ①エプロン（腰エプロンは不可） ②三角巾（バンダナやバンダナ帽子など頭を覆えるものであれば可） ③手拭き用タオル又はハンカチ（清潔なものを使用するよう1枚用意します） ⇒①～③をファスナー付きビニール袋などに入れて持ってくる（色、形等の指定なし）
喫食時間		約15分間	

毎月、月末に翌月の「行事予定表」を配付します。そこに、給食の有無が記載されていますので、必ずご確認ください。

行事予定表の見方

		時間割・行事、等	給食	生徒	
1	月		○ ○ ○	○ ○ ○	上段 1年生 中段 2年生 下段 3年生 全学年給食有り。
2	火		弁当 ○ ○	× ○ ○	1年生 弁当持参 2,3年生 給食有り
3	水		× ○ ○	○ ○ ○	1年生 給食無し。 昼食を取らずに下校。

弁当持参の場合は、次のいずれかをお願いします。

- ・ご家庭で作ったもの
- ・通学途中にコンビニエンスストア等で購入したもの（おにぎりやパンのみ可）



部活動

「中学校生活を充実したものにするために…
目標に向かって夢中になれる時間を」

■部活動の教育的意義

学校教育の一環として行われる部活動は、異年齢との交流の中で、生徒同士や教員と生徒との人間関係の構築を図ったり、生徒自身が活動を通して自己肯定感を高めたりするなど、その教育的意義が高いと考えられます。

■指導の方針

- (1) 部の活動を通し、挨拶がしっかりとできるようにする。
- (2) 準備や清掃活動を通し、公共の施設や道具を大切にできる心を育てる。
- (3) 活動のきまり、マナーを守ることにより、規則正しい日常生活を身に付けさせる。
- (4) 活動を通して健全な集団を育てる。
- (5) 部員の状況（参加状況、健康状態、学習状況、等）を把握し、保護者、担任、学年職員と連携を図りながら指導する。

■常葉中学校の部活動（2021年12月現在）

文化部	運動部
吹奏楽 家庭科 華道 科学 美術	陸上競技 サッカー 軟式野球 ソフトテニス（女子） ソフトボール（女子） バスケットボール バレーボール（女子） 駅伝競走（9～10月）

■入部までの流れ

4月	・仮入部（部活動の見学や体験をして、自分に合った部を探します。）
5月	・保護者の了承を得て、入部届を顧問に提出。 ※入部は原則1つの部だけです。年度途中の入部可。 ・活動に参加 ・部費の徴収（年間活動費3,600円を部ごとに現金徴収します）

■各部の必要物品と購入金額のめやす

部	品目	金額	備考
吹奏楽	保護者会費(全員) (金管マウスピース) リード(木管のみ) お手入れセット チューナー	月 2,500 6,000~ 3,600~ 3,000~ 3,000~	
家庭科	なし		
華道	花代	550/1回	
科学	なし		
美術	材料費 持帰る作品の材 料費は原則自己負担	自己負担分	
陸上競技	ユニフォーム ウインドブレーカー スパイクシューズ Tシャツ	7,700 14,000 10,000 3,000	
サッカー	ユニフォーム スパイクシューズ ウインドブレーカー すね当て	20,000 5,000 15,000 1,500	
軟式野球	ユニフォーム スパイクシューズ グローブ	20,000 5,000 8,000~	
ソフトテニス	ユニフォーム ウインドブレーカー シューズ ラケット	8,000 9,000 4,000 9,000	
ソフトボール	ユニフォーム ウインドブレーカー シューズ グローブ	15,000 8,000 5,000 8,000~	
バスケット ボール	バスケットパンツ シューズ ウインドブレーカー 練習用Tシャツ	5,500 13,000 12,000 3,500	
バレーボール	シューズ 靴下 ウインドブレーカー	5,000 1,000 15,000	



保健室

「充実した学校生活を送ることができるように、
心身の健康づくりをサポートします。」

■ 生徒の健康状態について

- 入学後、調査票や問診票を配付します。配慮が必要な場合は対応を検討します。記入もれのないようにお願いします。
- アレルギーについてもお知らせください。特に、食物アレルギー及びアナフィラキシーショックを起こす可能性がある場合は、入学までに医療機関を受診し、主治医と学校生活についてご相談ください。
- 特に授業や宿泊行事などで、学校による対応を希望される場合は、医師により作成された「管理指導表」が必要です。

■ 保健室の利用について

「保健室は、心身の健康について学ぶ教室です。」

～原因、症状への対応、予防方法などについて生徒と一緒に考え、
適切な判断ができる力を育成します。～

- 学校で体調不良を起こした場合、生徒と症状について確認しながら、休養や早退の判断をします。
- 副反応による事故防止のため、内服薬は出しません。
- 早退をする場合は、保護者に連絡をとります。
生徒が学校にいる時間帯に連絡をとることができる電話番号をお知らせください。（携帯電話の場合は、常葉中学校の電話番号をご登録いただき、留守番電話設定にもご協力をお願いします。）
- 学校でけがをした場合は、応急処置をします。ただし、病院のような治療や継続的な処置はしません。ご家庭での経過観察や、症状の変化により受診が必要になる可能性がある場合は、ご連絡いたします。
- 緊急の場合、学校から医療機関へ搬送する場合があります。その時は、保護者にご連絡し、受診する医療機関について相談します。
また、治療や個人情報の対応によっては、保護者の承諾が必要な場合もありますので、医療機関に来ていただけるようお願い申し上げます。

■ 学校活動でのけがで受診をしたときの災害給付金について

- 「日本スポーツ振興センター」の災害給付金制度に全員加入していただきます。



支援教育

- ・生徒の可能性を最大限に伸ばすことを目指しています。
- ・生徒一人ひとりに寄り添います。
- ・教育のユニバーサルデザインを目指しています。

■ 学校全体で支援します！

通常学級も含め、学習、心理、健康、登校など学校全体で支援教育が実施されています。

- ・ 通常の学級に在籍している支援を必要とする生徒に対し、指導内容・方法を工夫した学習活動や合理的配慮を行います。
 - ・ 「特別支援学級」や「個に応じた指導」があります。
 - ・ 支援教育に関する支援員の活用制度があります。
 - ・ 支援教育コーディネーターの教員が窓口となり、福祉機関などの関係機関との連絡・調整を行ったり、保護者からの相談を受けたりします。
- 校内委員会を設置して、支援の方法を検討するなど、学校全体で支援を必要とする生徒を支援します。
- ・ 外国につながる生徒の状況により国際教室を開設しています。

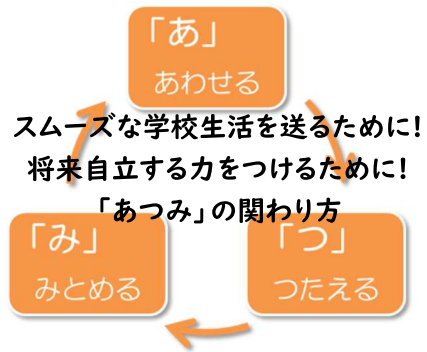

交流合同学習

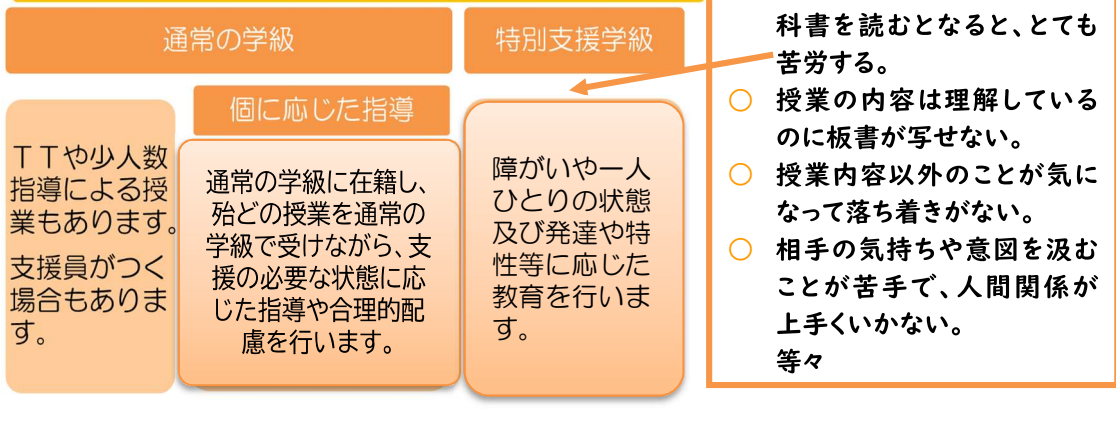

■ さまざまな関係機関とネットワークを作って、生徒の成長に応じて一貫した支援をします！

学校と連携をとる関係機関

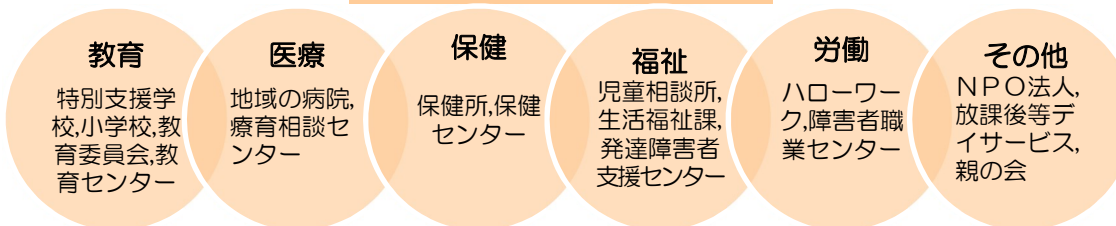



入学式

■ 入学式

- 日時：令和4年(2022年)4月7日(木) 開式 13:00 閉式 14:00(予定)
- 場所：横須賀市立常葉中学校 体育館
- 受付：12:00~12:30 (受付時に「就学通知書」または、「入学期日等通知書」をご提示ください。回収はいたしません。)
- 参加：生徒1名につき、保護者1名までとさせていただきます。ご了承ください。
- 持ち物：上履き(保護者はスリッパ等)、筆記用具
- 式後の流れ：
新入生 ☞ 教室で担任から今後の連絡を聞く。
保護者 ☞ 式場で学年主任、PTA 会長、おやじの会代表幹事からの連絡があります。
- その他：
・当日は、自宅で検温後、必ずマスクを着用してご出席ください。
・お車や自転車でのご来校はご遠慮ください。駐車スペースがございません。
・写真撮影、ビデオ撮影は可能ですが、SNS 等への掲載はご遠慮ください。
・今後の社会情勢により、様々な変更が考えられます。
・小学校卒業後の連絡手段として、マチコミでの配信を予定しています。別紙の通り、マチコミの登録をお願いします。

■ 入学式後(予定)

※最新版は入学式で配付される「入学のしおり」をご覧ください。

日(曜)	活動・行事	持ち物
4/7 (木)	【入学式・HR】	・銀行振り込み依頼書 ・家庭のようす ・ゴム印(該当者のみ) ・保健調査票
4/8 (金)	【対面式・HR・HR】(昼食なしで下校) 予定 教科書配付(15冊程度)、学校生活の説明、等	・体育館履き ・大きめのかばん ・油性のサインペン ・防災頭巾(小学校で使用していたものでも可)
4/11 (月)	【学年集会・HR・HR】(昼食なしで下校) 予定 学級組織の係決め、校舎見学、等	・雑巾2枚
4/12 (火)	【授業・授業・授業】(昼食なしで下校) 予定	



就学支援制度

別添 黄色の冊子「就学援助制度のお知らせ（令和4年度新入学用）」参照

横須賀市では、経済的な理由でお困りの方に対して、学用品費等の費用の一部を援助をする就学援助制度がございます。

申請をされる方は、冊子を参照いただき、申請書に必要事項を記入、1の該当理由にあった添付書類をつけて、常葉中学校に提出をお願いします。こちらの申請書での申し込みは

2月21日（月）までとなっておりますので、ご注意ください。

なお、継続申請用紙をお持ちの方は、この申請書か継続申請用紙いずれか一枚の申請書を提出してください。

ご不明な点がございましたら、常葉中学校就学援助担当か冊子記載の連絡先にお尋ねください。



学校納入金

中学校で納入していただく諸費用の内訳は以下の通りです。

諸費用の内訳(金額・単位:円)

費目	月額	年額	説明
① PTA会費	350	4,200	PTA会費 月額 350 円 年額 4,200 円 1 家庭につき 350 円。兄・姉が在学中の場合は、兄・姉の方で納入。4 月分は 5 月に、3 月分は 2 月にまとめて納入。*含 賠償責任保険料(活動中に物を壊してしまったり、他者をケガさせてしまったときの保障となります。) ※PTAへの加入は任意です。
② 生徒会費		1,980	内訳は、生徒会活動費、部活動補助費など、生徒の活動に関わるものです。8 月までに年間分を納入。
③ 同窓会費	3 年生の 12 月に納入		同窓会規約「会員は 1 名につき卒業時に 360 円を拠出する」に則り、360 円をまとめて納入。
④ スポーツ振興センター掛金		368	独立行政法人日本スポーツ振興センター掛金。5 月に納入。学校管理下で生徒の災害が発生したときに災害共済給付が受けられる制度。
⑤ 学年積立金	3,000	30,000	1、2 年で 5 月～2 月の 10 ヶ月分納入。3 年は指定の月まで納入。
⑥ 教材費	学年毎の金額		学年毎、金額が異なる。(4 月にお知らせいたします。)
⑦ 振替手数料	37	370	1 ヶ月分の振替につき 37 円ずつ手数料がかかります。

(参考) 月別納入額・令和 3 年度(新年度のものは 4 月に改めてお知らせいたします)

費目	5月	6月	7月	8月	9月	10月	11月	12月	1月	2月	合計
PTA会費	700	350	350	350	350	350	350	350	350	700	4,200
生徒会費	540	540	540	360	0	0	0	0	0	0	1,980
スポーツ振興センター	368										368
1 年学年積立金	3,000	3,000	3,000	3,000	3,000	3,000	3,000	3,000	3,000	3,000	30,000
1 年副教材費	3,394	3,000	3,000	3,000	2,000	2,000	0	0	0	0	16,394
振替手数料	37	37	37	37	37	37	37	37	37	37	370
1 年合計	8,039	6,927	6,927	6,747	5,387	5,387	3,387	3,387	3,387	3,737	53,312

- ・「学年積み立て費」は、3 年次実施のふれあい体験旅行(修学旅行)など学年行事全般に関わる積立金です。
- ・毎月引き落とし日は、17日と 27 日(予備日)です。5 月から 2 月の計 10 回振替です。
- ・連続振替方式により、振替不能の場合は翌月にまとめて引き落とされます。



TOKIWA J. H. S

旧常葉台の名を示す常葉の木の葉3枚に、
常葉中の象徴たるペン3本を組み合わせ、
中学校の中の字を入れた。

通常『常盤』と書くが、『常葉』は
万葉集から引用した。

カラー版 PDF をダウンロードすること
ができます。下記 URL または二次元バ
ーコードを参照してください。



[https://schoolnet.edu.city.yokosuka.kanagawa.jp/schoolnet/juniorhigh/
207tokiwa/10oshirase/guidance.pdf](https://schoolnet.edu.city.yokosuka.kanagawa.jp/schoolnet/juniorhigh/207tokiwa/10oshirase/guidance.pdf)